哥島已成爲火海

陸海鷲幷翼饗以巨彈
重要據點悉予破壞
敵對空砲火微弱已極

【菲島前線十六日國通電】日軍巨砲陣地猛烈砲擊哥來西得爾、十六日晨仍繼續行砲擊、同時日軍陸鷲之轟炸亦極猛烈、島內火炎衝天、黑烟濛々形相凄凉、敵米城哥來西得爾島已臨最後關頭

【菲島某基地十六日國通電】陸軍航空部隊若干架、十五日奇襲哥來西得爾島、毀該島中央部之軍事施設及殘存砲兵陣地、並使其燃燒、再海軍航空部隊、亦同時殺到哥來西得爾島、猛炸東南部之中樞地點、陸軍航空部隊、更於午後某時、冒烈風及驟雨果敢施行惡天候下之大爆炸、予敵軍大損害、全機安然歸還、斯日敵之對空砲火、極其微弱該島上空、一任日本陸海荒鷲肆之蹂躪

【菲島前線十六日國通電】十四日以來、皇軍荒鷲用若干公斤之巨彈、痛炸哥來西得爾島、午刻不停、十五日午前、午後亦續行、由皇軍某砲兵陣地、發出之百發百中的巨彈、悉中預影悄然之哥來西得爾島重要軍事施設、予之炸裂、而敵殘餘砲兵陣地、僅對皇軍盲目的砲擊中、微力反擊時至午後、該方面又有暴雨襲來、愈增雙方砲擊戰之慘憺情況、致使哥來西得爾島、顯出末期的悲慘

【菲島某基地十六日國通電】十二日痛炸哥來西得爾要塞北側砲臺、使敵潰滅之日軍海鷲部隊、十四日更以大編隊對該要塞南側砲臺、大施爆炸、投下多數之命中彈、二處大爆發並發生火災、因之對日軍攻擊部隊、僅可應戰之南側砲臺、終了後、亦完全陷於沈默狀態

賽布島之敗敵 又遭巨彈洗禮

【菲島某基地十六日國通電】陸軍航空部隊精銳十四日早晨、低空攻擊由賽布(宿務)據於該市近郊山岳地帶之敵兵團、其大部分、爲空軍好餌博獲戰果

太平洋敗戰會議 加總理金哥亦列席

【里斯本十七日國通電】太平洋會議於十五日午後三時開會、同日午前由蒙特里爾抵華盛頓之加拿大總理金哥、亦列席該會議、又訊金哥援與羅斯福等美政府首腦部、就美加協力方式作重要協議

中國運輸公司停業

【上海十六日國通電】據重慶情報稱、日本軍遮斷緬甸公路以來、深感汽油不足之重慶當局、十五日對中國運輸公司命停止華西一帶公衆汽車事業即日實施

人民不[illegible]時的重要對策之根本方針在使南方七百萬華僑。如何爲東亞共榮圈建設出力者爲主點。關於華僑對策。在日本議會上。已有所言明。即鈴木企畫院總裁設「使華僑協力建設大東亞共榮圈。已在香港及其他現地軍。作適當的考究中。同時對於其全體的。亦在新的構想下考慮之」云云。誠然在建設大東亞共榮圈緒幕之有特別考慮之必要。而其要旨。應有如左之主要二點。即(一)時在今日。無論日本側與南京國民政府側。宜於南方各地設立宣傳機關。積極的善導華僑。使其澈底明瞭東亞共榮圈的趣旨。(二)不與無政治權力而擅儕南方經濟覇權的華僑。相互競爭宜使此等華僑。能由衷心。輔助日本建設東亞共榮圈。換言之。亦即第一對宣傳及[illegible]京政權。爲日本的傀儡機關」等。此等虛構宣傳。在上海。南京。北京及天津等占領地域內。因難令一般華僑置信。但在遼隔的一般華僑方面。因其不知內情。不無某種程度之效果。故吾人爲對抗計在彼等華僑尚不充分明瞭日本的眞意前。暫且殊有積極的宣傳共榮圈之眞義使其澈底的諒解之必要。在第二。關於經濟問題。當南洋開發爲吃緊事的今日。吾人對南方華僑之經濟勢力實不能無視之。關於今後之活動。亦須使其沿着共榮圈建設線行之。若仍如向之追隨於英美馬尾後。隱於英美的袖中以搾取住民的行爲。殊有遏止之必要。但對於民族的問題。亦應加以考慮之不能對廣大的南洋地域內的[illegible]國馬來當局。對華僑之待遇亦殊寬大。關於各種企業之進出。並法律上的待遇。亦不惜予以與白種人相同的權利。但他方又不肯忘掉重徵稅率。以搾取華僑。然華僑竟不以爲惡而願衷心服從之吾人有鑒及此。關於南洋華僑之對策。雖不能效倣的取法於英國。但亦可藉資參考

蔣爲緩和緬蔣軍間齟齬 親赴緬甸亦無所獲

【廣州十六日國通電】重慶政權、十三日發表蔣介石夫妻視察緬甸方面一星期託已歸還重慶、蔣歷訪臘戍、蠻德勒及其他前線各地、與英緬甸軍重慶各軍首腦者會談、其旅行目的即一、因最近在某作戰地區慘敗之重慶軍、拋棄戰線後退、英緬甸軍重慶各軍間、內多不睦、聯合軍指揮系統混亂、有親自斡旋力求緩和必要、一、因日本海軍制壓印度洋、新印度公路、亦失去輸送軍需物資之可能性、故究對[illegible]油問題、以企確保北部緬甸油田、而解決之諸問題刻尙不明、然蔣氏出馬、雖是否已解決此決裂、致重慶側失望、且緬甸聯合軍指揮統帥混亂等、蔣氏亦不能安居重慶、非敵陣營動搖之表現而何

共黨乘機欲奪政權 蔣已告於應付
國共相尅激化之近況

【上海十六日國通電】大東亞戰爭下、重慶政權內部之國共相尅、依然不止、尤其最近延安之共產黨側、乘英美敗戰之機、[illegible]對英美側進行攻勢、據達當地之情報稱、最近重慶國民黨、指摘共產黨之決議於延安、有[illegible]事實故打擊惟共產黨爲導中國於滅亡者、並擬就方策與共產黨側挑戰、茲錄共黨決議如次

一、我黨表面依然努力抗戰宣傳、同時確保領導權、獲得民衆信賴後、指摘重慶中央政權之腐化貪汚、列舉其事實

二、以實力破壞從來之經濟組織不能恢復原狀、此乃國民黨之法幣政策的結果、此呼號致地方民衆危懼

三、破壞地方政府之黨政軍首腦的名譽、蒐集證據、對地方有力者宣傳、使彼等有職位而無能

四、宣傳兵役制度之害毒、對徵集之壯丁及家族大表同情、獎勵其逃亡反抗

五、宣傳中國如求抗戰勝利、非即日與蘇聯合作不可、但國民黨統治下、拒絕與蘇聯合作

美參謀總長謁英皇 並會見英蔣等代表

【里斯本十六日國通電】倫敦來電一八日抵倫敦以來、關於對英武器給與、及美英作戰調整、繼與英政府首腦部協議之美參謀總長馬夏爾及武器[illegible]

澳總理廣播呼籲 務再建國防

【里斯本十六日國通電】澳洲政府、因英國於東亞相繼敗績、對自國之脅威增大、極力再建國防、據路透通信坎培拉電稱、澳洲總理寬勤、十五日廣播大呼全國民、言稱長期戰於聯合國極不利、要請澳洲國民、須即時節約物資、要旨如次

此次戰爭、如長期繼續我等所受等於敗北之徹底的打擊、現在以國庫收入之三分之一準備戰爭、現在我等進行之戰爭乃戰爭物資之生產戰、國民刻對除絕對必要之物資外、非極度節約不可

英東亞空軍司令 巴少將失踪

【伯爾尼(瑞士)十六日國通電】路透通信倫敦電、自一九四一年以來、爲東亞英空軍司令官之巴爾福德少將、現已行跡不明、此官已於十五日由英國當局公表、巴爾福得、於新加坡陷落以前、旣已脫出成功、今對以前之誤報公式確信

此機會[illegible]徒飽私腹、吾等數個大學結爲一體掀起打孔之新五四運動、以鎭壓之蔣介石將今已變爲孔傀儡、蔣如因持此種態度、則事態將更擴大

[illegible]而英國相[illegible]氣亦沮喪、人心分散、任政府如何宣傳、亦不能使國民再起因多取稅金故獻金、故至本年三月二十五日之獻金總計僅四七八二四八弗四八仙、爲數頗少、其數字乃十五日達安第巴克議員在上院關財之書簡所言絕無差錯、但戰爭勃發之十二月七日(美時間)至本年三月二十五日之獻金件數爲五五八九、尤其包含獻金額爲四五、三五弗七仙、支票匯兌、現金指環手錶金齒等也、避忌徵兵之心情仍未稍減、據十五日畢得爾司法長官發表之數字、自昨年十月以至現在、徵兵法違犯者九〇七名對彼等最高科以五年之徒刑、畢得爾長官、在珠港敗戰以前而違犯者、予以相當之緩和、對此等違反者中之因不注意言明今後不許再犯、因敗戰而惹起之國民厭戰氣分、終非刑罰所可制止者

達麻拉斯附近 避難民大混亂

【里斯本十六日國通電】因孟加拉灣日本軍大行活躍、印度東岸之英軍防衛當局、目下極度狼狽、奔走對策、據路透通信麻達拉斯電稱、麻達拉斯州、旅館及一切食料品店、均設於州廳管理下、避難市民婦孺、收容於數處兵營內、使急遽編成之警防群、担當警戒、七日以來、由麻達拉斯搭特別列車及其他向內地避難之市民、達至十三萬、致麻達拉斯人口、減至六十萬、致州最東北部救內陸地方諸都市、亦行此對策、麻達拉斯州各地避難民混雜狀態[illegible]

敵聞勇猛皇軍至 立即棄陣地逃生
十名決死隊即占領要塞

【某基地十六日國通電】列砲十四門、其間並佈以機銃陣[illegible]雖一兵亦不使其上陸之堅固的要塞島、僅由十名之決死隊之手、將其占領、其痛快之活躍已於十四日、報告於某基地此是攻略巴坦半島時之碧血的從軍記、爲護送部隊、一舉向毛倫港攻時、見前方海面、有以小島、視之、其接近密林之地帶兵舍羅列[illegible]大砲、原來是一個[illegible]要塞、[illegible]時編成阿部[illegible]太郎少尉以下第十名之決死的[illegible]隊、[illegible]中軍曹、井上[illegible]佐長池永兵長[illegible]約二里、波浪甚高、舟[illegible]顛波上下、大有傾覆之危[illegible]此種奇異情景、當爲初次、一行認爲敵軍殺活捉我等、以致如此寂靜、阿部少尉、右手持軍刀、左手握手鎗、各兵皆左手持鎗、右手持榴彈、匍伏前行、島上或於何時發彈亦未可知、敵兵能於何時炸裂地雷亦未可知、無異身入包圍而來亦未可知、[illegible]腦中、可謂大膽捨身之戰法、[illegible]民兵舍已空、越密林橫斷島上之阿部少尉等勇士、發見前方海面有逃敵兵士之艦艇、此正是聞知巨軍進攻、而先行逃竄之敵軍、此島上之重要要塞、僅以十名之巨軍決死隊、即將全島占領之後、從容占領

日蘇漁區拍賣

[illegible]日[illegible]得[illegible]四區[illegible]

富永少佐視察 緬甸、馬來、爪哇、蘇島 戰線談
巨萬公里之東亞各民族 欣然協力皇軍建設

【東京十六日國通電】歷約三週間、具體視察緬甸、馬來、蘇門答臘、爪哇、菲島南方各地後、業於十五日歸還東京之大本營陸軍部富永[illegible]太郎少佐、當日午後、關於南方戰況、發表談話如左

△陸海軍之協調[illegible]此次視察之行程、[illegible]達三萬公里、約地球之半週、此三萬公里之行程、若由飛機行大東[illegible]

[illegible]在密林編爲一列縱隊前進之敵戰車群、先炸前頭與後尾、使其不得轉動、而後一舉擊破此珍奇之戰鬥、完全爲飛機之勝利、此於將來航空部隊之戰鬥上、作一良好之指針及擊滅敵之逆襲、又擊破敵最重要據點、因此敵軍逃竄無路、僅九日間、即舉手降伏似此巧妙之指揮統帥、實可妙已極、巴坦半島、亦與同樣、該處過午、熱度則達攝氏五十四度之高、進行戰鬥、洵非易事、然由半島頸部[illegible]

占領地帶之治安

南方各地之皇軍、軍紀非常嚴正、故與現地民衆所信賴[illegible]衛生狀態亦較佳、步步進行次期作戰之準備訓練、實值期待大體占領地之治安良好、曾有所聞、然實際觀之、其治安之良好實際乎預期以上、如斯占領地全般、高枕無憂矣、雖惟非島一部、有若干敗殘兵蠢動然當巴坦半島陷落之今日、相信已不成問題、無論南方何處我等在夜間汽車往來、亦安然無事、馬來人緬甸人印度內希臘人、菲島人、皆衷心敬服日本大勝利、尊敬皇軍、無論何處住民亦皆敬服[illegible]均對我等歡呼萬歲、而爪哇、緬甸、反對英美國人抱反感

本格的軍政

緬甸刻亦進行活潑作戰、其他地域、作戰殆終、故本格的軍政進行統治、非島馬來軍政顧問司政長官等之擔任、根據現地軍司令官之命令、施行軍政、財政、產業、金融、交通、通信等問題、亦具體的解決之、堅實的進行、荷印較馬來非島稍遲、最近由於兒玉伯以下顧問司政長官、業務始進入本格的階段、軍票各地非常信用、皆有過度信用之傾向、毫無經濟影響等之憂[illegible]

舍弱之英人俘虜、誠心勞動、彼雖爲俘虜、然極愉快、刻今俘虜、以各種事上的目的使其勞動、此等使其從事將來大東亞戰爭記念土木工事等、不亦可乎

日僑就業

監禁之日僑中、被救出者、已各就其業開店者、或協力軍事者等、各皆活潑就業、據此等監禁日僑稱、大部分者、受相當非人道虐理、或財產被掠奪、或被投標者、居大多數昭南爪哇等二地日僑大部分、被架至印度澳洲、被救出者、不過一部分

軍官民邁進總力戰

軍宣傳班、徵用民人、乃此次大東亞戰爭之方針、新聞記者、文士、畫家、放送關係者等、各被徵用、爲軍宣傳班之有力者、努力活躍、現在北第一線、活潑的對敵宣傳、或錄記事、送至內地、爪哇、非島等、協力實施軍政、確信將來此等人之活躍中、必有良好創作、良好映畫、總之南方作戰[illegible]

敢言林

◇本間將軍談菲島上陸之戰況、美軍胆小如鼠、常以非島兵立於前線云云、此、英軍又豈有異[illegible]在菲島出動非島兵、在馬來緬甸亦出動緬甸兵

◇以土著兵應戰、却以英美軍督戰、苟土著兵作戰不力、即行槍殺之、其手段之殘酷直天人所不容

◇土著兵立於前線、進亦死、退亦死、而英美軍則在後方依然享受其快樂生活

◇土著兵能永遠供其利用而被其犧牲乎、想必有覺悟之一日、不供利用、不遭犧牲

◇在巴坦半島[illegible]皇軍一[illegible]破之[illegible]

◇巴坦半島[illegible]想而知[illegible]

[illegible]痢 特效藥

本劑係基近代藥化學之全力作苦心研究 而製之最强力防腐止瀉劑 無論何種難症皆能征服而導於痊癒 洵爲起死回生之聖藥 歷經許多臨床大家之實驗及無數患者之報告爲明証焉 對於適應藥少之「阿米巴」赤痢 尤爲唯一之特效內服藥

發賣 塩野義商店 大阪市東區道修町三丁目
塩野義藥品株式會社 奉天敷島區協和街五段二號

SH—Y10

塩野牌 好梅親片

痰喘咳嗽一服除根

本藥專治無論如何難症之痰喘咳嗽、亦必使其除根、誠名藥也、原料係以高貴藥材所配製、基於學理、以東西兩洋醫術之最高技術、而精製綜合之藥也、故不特苦於長年慢性痰喘咳嗽等病者、服之自奏神效、卽急性之目下患病中者、新購買服用一服立刻便可除根、使咽喉轉佳、其藥陶陶、而本藥治療[illegible]決無變成肺炎、肋膜炎、肺結核等惡症之虞、是以博得佳譽

注册商標 龍角散

患左列病狀者、卽祈服用之

龍角散適應病症

(痰咳)凡痰不化咳嗽不止之人
(喘息)凡咳嗽呼吸困難之人
(氣管支炎)凡咳嗽不能安眠之人
(流感)凡因流行感冒[illegible]之人
(肺病)凡肺病咳嗽無力之人
(咯血)凡咯血有痰[illegible]之人
[illegible]
(老人)凡老人咳嗽[illegible]之人
(小兒)凡小兒之百日咳及[illegible]

又其他呼吸器官疾患之痰咳、亦能巧妙祛治[illegible]

定價 四日分三十八錢 八日分六十二錢 十八日分一圓二十五錢

東京市神田區豐島町 總舖 藤井得三郎商店

統率飛行部隊
日創設飛行師團司令部

【東京十六日國通電】[illegible]滅在大東亞戰爭所謂先進國之美英空軍、而樹立赫々武勳之日陸軍航空部隊威力、決非一日而成、陸軍航空機於近代戰成根幹認識之[illegible]事變一年前、昭和十[illegible]設航空兵團、常以空軍[illegible]備、即應近代戰要求之態勢、同十三年[illegible]對[illegible]飛行集團弥正在中國事變、重慶政權之擊滅已收成果、陸軍十五日廢止此飛行集團司令部令、創設新飛行師團司令部令自同日施行、飛行師團司令部令之要旨如左

飛行師團長、以陸軍中將親補、直隸於天皇、統率飛行[illegible]部隊、[illegible]統理[illegible]之諸權[illegible]飛行師團長、關於軍政及兵器、經理及衛生之事項[illegible]

宿務島攻略戰
記者一篇寫實文章

【宿務島十六日國通電】由於日陸軍精銳部隊、十日敢行之宿務市攻略戰、極大膽白晝繼續敵前上陸、已突破在山嶽地帶建築之敵要塞、勇猛進擊乃爲戰史空前、以下爲記者所見之宿務市攻略戰之詳報

▲敵前上陸…某日由某々灣出發之日輸送船團某々隻堂々編成船列、進入菲島之多島海、菲島四月之空萬里無雲、陽光高照於海面、一方避苟延殘喘之敵潛水艦、十日拂曉到達宿務島南端之船團、分爲二隊、主力在某々海峽、一隊進入某々海峽、而宿務或某々島一片夜闇、突然在暗之海中、向宿務市之方角、浮出赤焰、似係汽油罐爆發、午前六時、漸迎續南海之新明、東海岸部隊、向宿務市南方亞爾加西岸部隊向海岸線中央部巴里林、阿爾昆訊二處同時敢行敵前上陸、遂將該地無血占領、同時向敵開始進擊

△壯烈之市街戰。一方在亞爾加、見到敵前上陸部隊成功之[illegible]海峽北[illegible]戰鬥機雖作[illegible]一機[illegible]執拗襲擊輸送船、以機槍掃射、再以雙眼鏡眺望宿務市火焰沖天、美菲軍出焦土戰術、向全市放火、午後三時主力部隊、對宿務市南方六公里之地點、白晝敵前上陸成功、如斯急追殘敵殺到幾化火海之宿務市、進擊部隊、被燒落之家屋或如蜘蛛巢即垂下之電線所阻、突然聞有自動小槍聲、頓時展開壯烈之市街戰、日勇士、由敵所築之土囊而應戰、於此時一人兵士突然曰「記者君、此非土囊、乃是砂糖」大聲狂喊、實在由破口出來者、乃雪白的砂糖、皇軍急狙不墨而作土囊、敵以其手中之砂糖袋代爲土囊使用、邊境燃燒之焰、驅中焦熱、如斯午後六時頃殘敵、遁入山嶽地帶、人口十四萬之[illegible]

擊沈哈米斯當時情形
一英士官目睹談

【里斯本十六日國通電】據十三日達本地路透通信哥倫坡電傳稱、英航空母艦哈米斯號駕駛員負重傷之一英海軍士官談哈米斯號擊沈凄慘之實戰如左

對哈米斯號日本航空部隊之攻擊、首先在馬來海戰日本航空部隊、對威爾士號並列巴爾斯號之方法、日本飛行機、冒哈米斯號熾烈之防空砲火、加以的確爆擊、而已擊沈、對哈米斯號之攻擊、與日本航空部隊奇襲多林克馬里時相同、五日晨在哈米斯號艦上、當鳴飛行機準備出動汽笛之時、我等預感今日必開始大規模之戰鬥、突如在右舷之彼方、表現日本飛行機之黑點、非常迅速、已接近本艦、而哈號之波姆槍、一齊開放彈幕、悠々靠近而作急降下、加以槍爆擊、飛行機將搭載爆彈之全部向哈米斯號投下、我等精神立刻緊張、在此瞬時、日本飛行機編隊、猛襲哈米斯號、其爆擊、極爲猛烈、爆彈命中於哈米斯號、猛火包艦、日本飛行機、其後、繼續飛來艦上、加以攻擊、卒將該艦擊沈矣、再當日天氣晴朗、我等由艦上、能望見遠離之陸上

再受英國愚弄
印必陷於自滅
在德鮑斯放送

【柏林十六日國通電】在德印度國民會議派首腦鮑斯氏、對於阿姆里茲阿爾大逆殺事件廿三周年記念日之十四日、由德某放送局、對印度民衆、施行放送演說、解釋英國之對印暴壓政策、同時促印度民衆奮起、演說內容如左

[illegible]起、於克里浦之印度出發、同時逐到印度自由獲得正確最後之段階、印度近將解放、於一九一九年四月之阿姆里茲阿爾之逆殺事件、以覺醒印度民衆爲契機、印度始得自由獲得、現在世界戰爭、爲印度歷史上之分岐點、印度若侵於英國協調之愚弄、印度只陷於自滅、英國由歐洲、被驅[illegible]

日本側獲得十四漁區

【東京十六日國通電】據日俄漁業來電稱、基於日前成立之第七次日俄漁業暫定協定、十五日在海參威施行漁區競賣結果、日本側將投標漁區十四處全部獲得

對法物資輸送計畫停止
美國務次官言明

【布宜諾斯愛烈士十六日國通電】於法領赤道非洲開設布拉薩非爾美國總領事館及拉威爾前副總理之復歸法內閣同時、美法關係、已至急速惡化、據十五日達本地之華盛頓電、國務次官威爾士、於十五日會見新聞記者團、席上關於美國政府之對法態度、言明如左

美國政府、對法並法領非洲、雖有輸送食糧品並衣服類之計畫、但此次由於維查也政府對美態度變更、已取消此計畫、輸送該物資之商船三隻、似於改善事態前而出帆、然關於將李伊大使由維查也召還之道、余全然不知

德潛水艦戰績
擊沉英美油槽船八十八隻

【柏林十六日國通電】據德權威方面言明、自美大西洋岸德潛水艦開始活動以來、至今英美兩國喪失之油槽船、八十八隻、共計七一二、二〇〇噸以上、然而因該油槽船之損害、英美兩國損失之石油、總量已達一七〇萬噸

近漸濃厚
美蘇間印度問題

【柏林十六日國通電】於克里浦英印交涉失敗歸英後、美國對印度問題、容喙之形勢、逐漸濃化、在印度內外之印度人間、對此排斥之空氣、漸活動、據通信曼谷電、以備曼谷之印度人、組織印度國民會議泰支部、表明干涉排擊態度、羅斯福業已以多數之國、火中捲入、今又以戰爭誘發業者開始暗躍、使印度人、爲盎格魯撒克遜之利益、企圖犧牲、美國以日本爲美國之敵時、美國自身、對日本非爲堂堂之戰爭乎、羅斯福常誇稱太平洋艦隊之強大、何故被以其強大之[illegible]

英國大增稅

【斯德哥爾摩十六日國通電】即據十五日達當地之倫敦電、英財長、英十四日於下院施行豫算演說、提出超過五十億磅爲英史上空前未有之戰時豫算、同時提出新增稅、但據此次欲之增稅、已徵收國民所得之半額、爲直接間接稅、英國民之[illegible]已至加速度增大、[illegible]稱、增稅種目之主要者、即關於奢侈品及娛樂品是也、酒烟草等之價格、比戰前二倍、娛樂品同樣二倍、一方奢侈品之課稅、從來爲價格之三分之一、已提至三分之[illegible]

不詳飛機空襲南法

【維查也十六日國通電】南法干內一帶、十三日夜突如西發會出空襲警報、對干內及同地北方多拉吉爾、投下爆彈、來襲飛行機國籍不明、無損害

上陸作戰歟
英美意見不一致

【維查也十六日國通電】[illegible]

法外交方針
[illegible]目

【維查也十六日國通電】隨[illegible]拉威爾前副總理之法內閣復歸、[illegible]法國前總理之將來外交方針、已爲各方面注目、十四日拉威爾氏會見U・P特派員、談自己之抱負意向大要如左

[illegible]余担當對外政策之遂行、已步中道、德國及美國依然繼續親善、並關領土保全、法本國獨立並屬領各地、希望力求擺脫國側之保障、余之方針大體基於如左諸[illegible]

拉威爾抵巴黎

【柏林十六日D・N・B通信巴黎電】復歸法內閣之拉威爾氏、十五日由維查也來巴黎、與由德軍占領地帶各地招集之多數著名法人會見、關於維查也政府再組織作種々懇談、其名單有巴黎駐在維查也政府代表布里諾氏、德軍占領地帶維查也政府官代表布里特將軍、拉威爾氏協力者馬爾吉氏（巴里吉亞報主筆）狄亞氏（前人民黨々主筆）多里奧氏[illegible]其他操縱界有力者及科學界有力者加列爾博士等、拉威爾氏與在巴黎諸方面會談後、十六日晨歸還維查也、與貝丹首席、及達爾蘭副總理會談

拉威爾入閣
英美失望

【里斯本十六日國通電】拉威爾氏復歸決定後、對於[illegible]

風雨之夜
趙雨九作　裴文年畫　（1）

第一回　病中盼女歸女函呼籲　酒樓遇奇艷心往神馳

楊柳枝上剛剛出淺黃色的嫩葉、山坡上的野草、也由枯萎腐爛的敗葉中發出細嫩的小芽、雲雀翔飛在天空不住的在唱着清脆悅耳的歌曲、風亦在柔媚的吹拂着、大地上的一切、好像被這柔媚的暖風吹醒了般的都有了生氣

在這樣一個春天的下午、周老太々以柴瘦的老軀躺在炕上、雖然在不住的喘息着、可是看樣子已經睡着了

她的女兒晚霞、坐在她的身旁、口中唱着小曲、但她所唱的是什麼小曲、一點也聽不出詞句來、因爲她的聲音低得很、[illegible]

「我…我這個病、每年…年春…春天都要犯的、你…」[illegible]

天興福醫院　各科診療

家鷄養必讀

商業簿記

百萬

購求

採用男傭員

虎骨熊油膏

血毒淋病　尅毒丸　關東大藥房

胃藥舒肝　健胃丸

補血強精丸

肺癆病不難治　益壽丹　奇非丹壽

國瑞藥房

國兵誕生一週年佳日 在奉國軍訪問記

在大東亞戰下。與親邦日本相協力負有守護北方光輝使命的「國兵」這次到日本謝恩去的張總理曾說過「足可固守北方」的「國兵」到十五日誕生已滿二週歲了。

過去（好人不當兵）的話。是往常從一般人的口中說出來。現在。這句話已經根本推翻。試看我們這生氣勃勃地的「國兵」吧。

在去年三月。經過第一回壯丁檢查合格而入營的國兵。其中的三分之二已由兩顆星的「中兵」連升爲「上兵」了。本年度的入營兵。到現在。對於兵營裏的生活。都已習慣了。並不感受拘束。第一回入營的國兵們若說是哥哥吧。那麼本年度新入營的應該是弟弟。哥哥和弟弟。每日。每夜精神不稍弛懈地忙於訓練。

有人說。我們的國軍是我國唯一的防衛軍。其實不僅限於如此的小小範圍○○除了担當防衛重責以外。倒可以說是我國唯一的。絕對的「精神道場」。模倣已有二千六百多年不敗歷史的親邦皇軍。向體得「皇道精神」的路上邁進。

是的。從前軍閥時代的民衆大都是自掃門前雪的「個人主義」根本沒有國家觀念。我們有了國兵的組織。這是與國民以最好的訓練的機會。對於我們日系的軍官某位的國兵曾說。訓練國兵。爲的是造成良好的軍隊。也就是造成良好的國民

因爲無論甚麼事都須要「自給自足」的關係。所以國兵們現在正飼養着豬同時也做着豆腐。並且從今年起。正式實行農耕。努力練成才能執「鍬」的好國民

一、第二飛行隊

距離日俄戰爭親邦第一師團奮戰聖地北陵北飛行場不遠的日軍航空隊。他們時唱着雄壯的「國軍航空隊歌」新入營的兵們。現在正行着「一般訓練」第一入營的國兵已經開始「特科訓練」了。每天在行軍事訓練兵營的中央。新建了航空神社。他們在訓練之餘暇。常到這裡來做「勤勞奉仕」的工作

神社前方的小池。是推進機形的。爲的是和航空部隊相應合

總之。現在的國兵。決非昔日可比。國兵的躍進狀況。實在超乎我們的想像以上。譬如拿以下的情形來說吧

△國軍的學力進步。並且都很有判斷力

△國軍與家庭方面。能依互相連繫的方法。從未發現有私自逃匿者

二、第一高射砲隊

這個部隊。從天空護守國土這裡一顆星的新兵。四個人爲一組。按聽音機。探照燈。高射砲。高測機航速測定機。行操作訓練。據說從發現敵機到做成「放射布置」一直到發射彈丸止其間僅不過○○分的樣子。這個部隊的精神。也有許多令人佩服的地方。據說夜間飛行的敵機……警於未然。能補捉不逹的滿人勞働者。顯此種々的美談。都不是實行募兵制時所能見得到的

每天食用的豆腐。也是由該部隊自己製造。晝間的副食物是豆腐湯

三、訓練學校

「兵農一致」這是他們的口號。到田里行「農耕訓練」是他們的日課。因爲這種工作。可稱做農業我國的國民訓練所以其中將爲國軍基幹的下士官。也要實行這種作業的

由兵們自種的蔬菜。滿可供給全校四個月的食用。肥料用馬糞。農業國家。而且農家出身的兵士們。都不知道近代的農法。在這也詳爲指示。教人假如我國全國都能如此徹底普及。那麼對於農產增產上。該有多大的益處啊

常播種期。農大學生宜地指導。和兵們一起從事勞動

四、第一自動車隊

荒廣的大練兵場里。橫欄着一條大繩子。入隊後一個月的新兵就是每天沿着這條大繩子一直線地。實行運轉練習。由第一回入隊的國兵們。親手教給運轉的方法

一到休息的時間。大隊都集在裝甲車前由連長講起一些奮戰的故事。例如諾門漢戰爭當時以促進他們的覺悟

這時。肩上扛着一顆星的國兵聽了。就要自動起立發誓。說自己也願做那麼一位勇敢的軍人。且世界上頂勇敢的一人

遇到汽油不足的時候。仍然照常橫行訓練。在那時實行「索引主義」必定一輛牽着一輛地。行自動車運行訓練（照片上爲國軍精銳之禁衛隊。下爲猛訓練）

國都春季交通訓練 務使人、馬、車一絲不紊 澈底發揚左天堂右地獄觀念

【新京】首都警察廳及新京交通協會爲訓練聖戰下交通之敏速安全。及防止交通事故普及交通知識。振興交通道德起見。故約同協和會義勇奉公隊及各關係機關。協力。而自今日四月十六日起至十八日三日間。展開大規模之「國都春季人馬車交通訓練」對街頭步行者馬車汽車。人力車電車等交通做澈正確訓練。徹底交通信號規則及道德。並嚴守交通信號使勵行左側通行。並滲透「左天堂右地獄」之交通觀念。於開始訓練之十五日午後七時三十分起。第二放送由齊警察總監第一放送由王首警保安科長。作交通長篇的講話。希市民於訓期中或平時均應嚴守交通安全十則爲要

交通安全十則

一、左側通行

二、有車道步道的區別道路。步行者須走步道。沒有區別的道路要走左側的邊兒上

三、除橫斷道路以外不准走車道

四、橫斷要取直角走（不准斜走那是長期間把自己置於危險地帶）

五、有橫斷步道的地方除橫斷步道以外不准橫過車道

六、嚴守信號和警察官的指示

七、橫過時要看左看右要注意車的背面還有車

八、不准橫斷電車和汽車的直前直後

九、在道路上玩兒是受傷之源

十、在步道上不准騎車

（以上十則之中如有一條違反了就是沒有罰則倘若違反了的時候就有交通被害極悲慘的體刑）

不論車或是人都要遵守信號

本年間馬籍登錄 已由餘縣開始實施

【新京】馬政局爲謀馬畜產。振興農業。而自去歲開始實施之馬籍登錄。先以二十縣爲目標。實施結果。頗得農民之協力。而獲相當成績。本年度之馬籍登錄。則全滿決定爲三市二十四縣。逐次實施馬政局方面已於本月九日派該局事務官張滌忠氏。赴本年首先實施縣之扶餘。開始宣傳工作結果甚得農民之諒解。對馬籍登錄。有深切認識。乃於十日開始實施登錄。成績良好。預定下月初旬即可完竣云

蔬菜確保自足

【新京】順應政府食糧增產之國策。力圖國都蔬菜消費上之圓滑。市農行政科。由本年度起。特向各農村地區。派遣常駐指導員。除指導各種穀物外更配給優良蔬菜種子。而向本年夏季。收穫二萬瓩。冬季一萬四千瓩之大目標。直前邁進云

梅枝町火警 鄰組救火精神可佳

【新京】十五日清晨新京梅枝町三丁目雜貨商同日洋行倉庫。忽然起火。附近一帶立被延燒。生必宅眞澄冢。及會社員吉田廣盛氏住宅。悉皆罹災。迄六時許。火始消滅。在起火時。該鄰組協助消防隊竭力救火。如此鄰保互助之精神。實堪嘉佩。不但罹災者十分感謝。則四鄰亦皆欽賞。實堪稱爲國都鄰組之模範云

行政監察使 將開始視察

【牡丹江】省公署爲謀地方行政運營之適正及強化。康德九年度援例之行政監察。將於日內先由寧安縣開始實施。然後穆稜。綏陽。東寧。牡丹江市。監察使爲櫛田省次長。隨員爲省各關係官云

牡省設置宣化本部 各役員業經任命

【牡丹江】協和會市本部爲徹底滲透協和會運動並國政時局知識等。以期把握民心而嘗對於高度國防國家體制之建設有所寄與計。乃以市本部要員網羅宣化班。設置宣化本部及地域宣化支部。宣化本部之要員以市本部委員會宣化分科會及弘報要員充之以上之宣化本部組織機動隊協力地域宣化支部。担當宣傳宣撫。物資配給。警防及速報等事項。是以其成果頗值期待云。員業經十一日任命如左

宣化本部長　山內副長

宣化本部副長　谷副長

委員　田村以下共七名

幹事　高參事外六名

常務幹事　佐野部員以下三名

看！優良兒童之英姿

選拔全國優良兒童。經民生部審查表彰金一再精選。已於十四日決定。氏名業誌本報【照片爲一位當選者（右）常鐵軍君（左）包玉清君】

耕牛失而復得

【依蘭】警察署司法系刑事警尉補李慶春平素服務精勤。因鑒於近來盜案迭出。即引爲自己職責攸關。如是努力加倍。於每日拂曉即私服出動。於僻街小巷往來回梭巡期有所獲。結果於本月四日午前四時許。在正陽區大泡子沿捕得耕牛一頭。當判明係盜所雜而滯留於大泡子沿。乃令失主領回。並對盜犯現正偵查中。該李警尉補。可謂不眠不休克盡厥職者云

人間梟獍

崔逆子砍死生父 事未旋踵歸官法辦

【蓋平】近聞本邑圓甸村和美村住戶崔顯恒。年二十一歲。業農性行乖戾。嗜好賭要。其父崔政勤。年四十七歲在該村開設小舖見其子崔顯恒如此行爲。時加管束。無如該崔顯恒不但不遵。反行憤恨。乃於古曆二月十五日早六時。乘其父睡熟之際。手持面刀將其父砍死。適被該屯屯長聞知。立將該兇犯送交該務式保警察署法辦矣。若該崔某如此慘忍行爲。實與梟獍何異云

電影及劇團 均蒞德露演

【德惠】本街協和會館。於四月十日十一日兩日間。有滿映巡映班。蒞臨飛林東海等。演孫悟空。園林春色各電影。觀衆頗爲擁擠。完後蒞林二氏赴五常縣工作去矣

【德惠】本街大觀舞台。於本月十二日。由哈爾濱來慰問巡迴班。在該園演劇二日。慰問軍人警官。所演話劇歌唱劇目。秋風。國境地帶。風雨之夜。居戶。其演員王人路。苗映。鞋子。路微。白蘭蜂。每日演二劇。票價宣圓云

警官人事異動

【東豐】縣警務科當局爲謀省內警察官陣容強化。期人位適材適所起見。已於四月一日發表人事異動如左

北原長男　特務股長警佐轉四平市警務科勤務

孫榕珍　警務股長勤務轉四平省警務廳

馬成志　警尉補轉四平省警務廳勤務

狼石鎮警察署長翟士珍　湯海龍縣警務科勤務

開原縣……　警尉任東豐警務科特務股長勤務

四平省于俊卿　警佐任東豐勤務

四平省關寶林　警尉任東豐勤務

雙遼縣包中天　警佐任東豐警務科勤務

四平市張元鼎　警尉補任東豐警務科勤務

鎮東署長易人

【鎮東】鎮東警察署長關世清氏。奉令轉勤醴泉。遺缺即由警務股長關福澤氏調充。署內一切已於日前交接完了。查關福澤氏。品行端方。服務勤慎。歷充警界要職。頗洽輿情。此次轉任警察署長。對於一般事務定有圓滑進展云

以植樹節爲中心 將開始普遍造林

【柳河】縣實業科。以造林爲國土保安。防災保農富國裕民政策。並學校造林及農村備林。以及建國十週年紀念林。防風林。國民保健林。水源涵養林。農地保全林。大事業遂行上。故於月九日午後三時。招集各機關會議。計劃妥協。縣內動員實施。並派遣技術人材先行各地測定後於月之二十一日（植樹節）開始二日間栽植。亦由關係職員實地指導云

橫範農場訓練 德惠派遣四人

【德惠】本街興農合作社。爲參加錦州省橫範農場訓練特派訓練生。桑玉璞、龔祥善、秦俊等四名。於本月八日奉令十一日來德惠街泰東公寓集合十二日早四時乘車出發。該等受此番之訓練。對農村之增產有莫大期待云

勞動報國隊 出發北上

【蓋平】本邑縣公署。遵上峯命令。由各街村擇選年齡合格之勞働者。編成報國隊。計全縣共編一千零五十名。經關東軍司令部派員檢查後。已於本月十二日午後二時。乘南滿火車出發北上矣。聞得服務期間爲六個月云

縣聯大會圓滿閉幕 議案當場解決者二十件

【依蘭】轟動一時萬人注目之依蘭縣聯合協議會。於預定之四月四日起迄六日止。計三日間。在縣公會堂開始舉行。於每日午前九時開會。至午後四時止。午間稍事休息。仍繼續進行者。此次縣聯參加人員即爲各村長以及人民代表。較往年之縣聯實屬尤多。並開會極爲踴躍。除各機關官員之外議結果。共提出議案三十八件之內。分上呈省聯之議案五件。保留議案二件撤回議案一件依任縣本部之議案十件。解決之議案二十件。已收得最大之良果。而宣告閉幕矣

春季檢查貨車

【依蘭】警察署保安係。爲期使本市一般荷車。車體之堅固。以免對乘客發生不測。於本月末日在北門外國高學校之運動場內。開始舉行依蘭街荷車春季檢查。當時對於一般荷車。加以細密之檢查。其車體遇有不良者。已實行令其工修理。務期堅固對住於哈爾村之荷車。指定於喇嘛甸屯長於同時實施檢查終了云

納稅功勞者 受省縣表彰

【東豐】縣公署爲鼓勵在決戰體制之下。納稅國民精神起見。特於四月四日午前十時在縣公署會議室舉開康德八年度納稅表彰式。由新京稅務監督署。四平省代表國稅表彰團體增福村。以下九村。納稅功勞者。猴石村長劉澗信以下四名。福堂村稅治安以下四名。縣稅表彰團體增福村以下九村。納稅者以下四名。納稅功勞者。增福村柳選書以下九名。參加之下依式舉行各授表彰狀。獎金一封。異常盛重云

德國小學校 對皇軍獻鐘

【北京】東交民巷德國小學校。將該校之時鐘。獻納於盟邦日本軍。此有意義之日德親善之時鐘獻納式。於四月十一日午前十一時在該校庭舉行。（照片爲在卍字旗前以小倉部隊長爲中心獻納式後之親善風景）

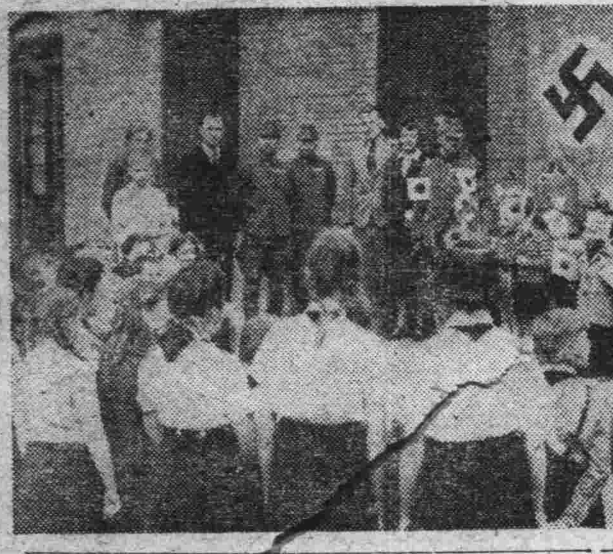

醒悟抗戰之迷夢 蔡晉康率部投誠

【烟台】山東半島。此次於日軍陸海協同作戰中。極呈明朗化。魯東地區。係當現實正面。悟皇軍之眞意。由抗戰迷夢中。醒來參加和平建設陣營。傳匪數。只有益形激增之一途耳。曾以東海……（牟平）北方二十二公里）一帶爲根據地。與正東縣第五游擊……王樹（棲霞）以再建大東亞之理想。院爲此即拯救華北民衆唯一之途。最近率衛隊五百名。向寶縣東南方作戰中之長友部隊懇請歸順。於融洽之下。以協力皇軍勦共部隊。開始其活躍云

共匪之殲滅迫目睫 五日間活擒匪首百餘名 黑山浦遊擊隊復受重創

【唐山】冀東地區北部多山。久爲匪共盤踞地。此次治運展開爲契機。治安軍在友軍協力之下。對共匪取包圍形勢匪已成袋中之鼠。此次討伐戰。自本月一日至五日。捕擄共匪區長武裝班長。助理員工作員等百三十二名。步槍三十九支。手槍一八支其他物品無算此次之匪所謂地下工作人員已大部落網。明朗之冀東當在目前云

（又訊）數日來冀東區之共匪。於層層包圍之下徘徊於山岳地帶友軍宇高討伐隊。於八日清晨於豐潤縣東方六十五公里黑山浦發現共匪遊擊隊長劉福亭部下約二百名。友軍同治安軍協力。立即出擊。匪不支逃竄遺棄屍體八五。俘虜一一。並獲步槍三四。手槍七其他彈藥無算云

冀省署宣傳班 抵唐展開工作

【唐山】河北省公署宣傳班爲喚起民衆對治運具有深切之認識。特由宣傳處第三科々長王國瑞氏。率領話劇團男女團員及電影班。一行廿餘人於八日抵唐下榻裕豐飯店。當晚七時半。假陳府莊體育場開演電影。首由市公署代表致開會詞。旋由宣傳班講演後即映影新片「紹輝」至九時許映畢。明兩晚將分別在天娛。永盛表演話劇。劇名預定有「良辰吉日」「惡棘」及兩個「紅色的酒瓶子」三幕劇。均極喚起市民反共和平思想云

實署漁牧局 籌設大牧場

【北京】實業總署漁牧局。自成立以後。以華北原無根本之畜牧事業。發展希望頗可期待。前曾決定由局方籌設大規模牧場。並經擬計劃方案呈請華北政委會核奪。並由局方籌覓場址。開始調查工作。刻一切均在加緊進行中云

飯業寫眞組合 提高公定價格

【厚和】厚和警察局。依據飲食店業組合。寫眞業組合。因物價日漲。原料昂貴。所予變更以往公定價格之請求。業經覆查。確屬實在。當與關係機關分別連絡。對於變更兩業公定價格事宜。業已一致。決定於四月五日發令。准爲所請云

鄒會長聯任 市長顧問贈紀念品

【烟台】烟台商會鄒會長子敏前代理商會長。已四載於茲。日前奉令改選。仍被選爲會長。各方紛紛來電致賀。烟台市長耿酒熙。與石三澄雄顧問。以鄒會長領導有方。地方厚望。此次被選爲新任會長。特贈送紀念銀瓶一枚。上款書曰「烟台市商務會長鄒子敏先生聯任第二屆會長紀念」文曰「造福烟嶼」下書曰「山東省烟台市長耿酒熙。顧問石川澄雄敬贈」鄒會長於奉到紀念品後。異常感謝云

固陽支部理事 樊松圃氏來厚

【厚和】巴彥塔拉協和會固陽縣支部理事樊松圃。爲向本部方面報告該支部自入本年迄今之工作狀況及地方情況并對本部提出該支部之工作殊稱密切

觀音菩薩聖誕 各界熱烈禮拜

【厚和】本年舊歷二月十九日爲觀音菩薩之聖誕。厚和舊城觀音寺。爲期弘揚佛法。利人濟物計。特依例於四月三日（舊歷二月十八日）起。舉辦廟會三天。因菩薩在厚。曾迭著靈跡。故市內市外各界。紛來拈香禮拜。其情況之熱烈。殊稱空前

烟市愛馬運動紀念日 擴大宣傳愛馬思想

【烟台】自新政實施以來。以馬匹乃「不言戰士」其有助於軍事。厥功殊偉。且爲促進家畜資源。自廿九年起。以每年四月七日爲「愛馬運動紀念日」。各地於是日擴大宣傳。俾人民普及愛馬思想。以改良其增殖。故於七日市公署情宣處張貼標語。散發傳單外。並於午後三時。會同新民教育館。建設局派員分赴各戲園電影院講演。以喚起市民之注意。兹將其標語錄後（一）四月七日是愛馬紀念日。（二）愛馬便是注重農產。（三）馬對國家人群。均有莫大貢獻。（四）改良馬種始能增進蓄殖。（五）愛馬運動是東亞新秩序建設表現。（六）馬是農業生產之動力。（七）欲求馬繁殖必須盡心提倡愛馬。（八）馬是負重致遠。忠於主人的家畜。（九）馬匹越多。國家必越強盛。（十）人人應以保赤子之心。來愛護馬匹

擴大四次治運工作 冀東各縣展開火熾行事

【唐山】唐各機關紀念八達日　冀東道尹繪制信民以四月八日爲第四屆聖戰八達日。除召集職員訓示外並躬親率馬僚行勤勞奉仕洒掃庭院以表紀念意義又本市市民謹遵守當局命令一律停止宴會勵行自肅云

【又訊】本市各機關均於八日晨十時舉行第四屆聖戰八達日紀念儀式。并由各校長官訓示外並上各項事務云

【盧台】第四次治安強化運動開始以來。自從上月三十日由王委員長發出解放東亞。滅共自衛。勵儉增產。三大目標之訓令後冀東各縣即展開火熾行事。茲將各縣行事詳情誌後

豐潤縣　第四次治安強化運動開始以來。豐潤縣朱知事。即擬定實行計劃。計（一）宣撫工作。由宣傳部印製大批傳單標語。遍貼於街頭。並舉行演講大會。學生辯論會等（二）討伐共匪。已飭令各警備隊隨時出發各地討伐。（三）增產工作。朱知事爲增加縣境農作物之生產。特勸諭農產派員調查土地之適宜性。以資分別種植棉花穀類花生白薯等物品。（四）朱知事特規定公務員農民商民等自覺自戒事項。已令飭實行云

玉田縣　玉田縣附知事自從由唐參加冀東道知事會議返縣後。即着手計劃第四次治安強化運動之各項行事。其計劃實行。其主要者有指示鄉民防止宗旨……

寧河縣　寧河縣公署。自從奉令實施第四次治安強化運動以來。所有各鄉鎮已一致擴大實施。同時於一日。二日。三日在蘆台舉行講演大會。並警備隊一中隊由內動共工作。又派大批警備隊前往……

遵化縣　劉知事爲在遵化縣南方……防匪民衆入治安區域云

慶祝八達日 寧河各地盛況

【蘆台】寧河縣公署。以四月八日爲大東亞戰爭第四次八達日。呂知事爲表擴大慶祝計。特於是日上午通令蘆台鎮所有各商號各住戶等一律懸掛國旗。同時通令各娛樂場所停止娛樂。禁止宴會之各種集會等。以昭紀念

【蘆台】本鎮河北省立寧河中學校校長杜會臣氏。爲擴大慶祝四月八日之八達日起見。特於是日停止課業舉行植樹及校舍大掃除。所有全校內之房屋及該校之周圍。均都掃除清潔。并在各處栽植樹木三百餘株。無論學生。教員每人一株同時每人捐與應集金五分云

【寨上】寨上警察第五分所爲慶祝四月八日之八達日。特於是日令飭寨上漢沽營地等地。區懸國旗。及舉行清潔街道大掃除。同時并依慶祝行事擴大計。特舉行街頭講演并令飭又一村（即娼寮）停止營業一日云

【塘沽】據塘大地方的消息塘沽地區慶祝八達日之盛況更爲空前。是日除塘大警察署召集所局各分署官長講述大東亞戰爭之意義外同時并舉行示威大遊行云

京義縣會農場 招農業訓練生

【北京】市各界聯合委員會爲救濟一般有志農業改良之貧苦青年。授以實用農業技術。養成善良技術人材。特於該會農場內創設「初級農業技術人員訓練班」

協和會市本部 訓練分會書記

【牡丹江】協和會市本部爲促進分會書記之素質。以期分會事務之運營。及會運動之推進圓滑計。決定自四月三十日起亘一週間實施分會書記綜合訓練。訓練內容大體爲協和會基本訓練。共同行動之實踐及講話等

政委會對四次治運 令各地宣傳處舉行會議

【北京】第四次治安強化運動自開始以來。各地情況已極熱烈。華北政務委員會爲使各地宣傳機關指導官民一體協力。並互相密切連絡起見。即令各省市宣傳處舉行會議。籌畫單獨研討進行事宜現各省市宣傳處。均已遵令分別舉行。按此次治運原案規定實施細則。按步實施。並均已呈報到會云

失照聲明作廢

領名	坐落	地目	面積	四至（東西南北）	失照種類	失照年月日	失照原因
魏廣祥	正黃旗十一井	原領荒	五、四〇〇	[illegible]	土地執照	康德七年三月十五日	丟失
王福海	綏南村	同	一二、三五〇	[illegible]	同	康德七年十月十五日	同
張榮	正黃旗十一井	同	三、五〇〇	[illegible]	同	大同元年五月廿六日	同
同	同	同	一三、六五〇	[illegible]	同	同	同
張永生	同	同	四〇、〇〇〇	[illegible]	同	同	同
同	同	同	四、三六〇	[illegible]	同	同	同
劉發	白旗四井 南餘荒	同	一〇、〇〇〇	[illegible]	同	康德八年九月五日	同
同	同	浮多荒	五、六〇〇	[illegible]	同	同	同
王振合	三廂黃旗	原領荒	一七、〇〇〇	[illegible]	財政部照	康德二年三月一日	因匯
劉江	正黃旗三井克晉段	浮多熟	一六、五〇〇	[illegible]	同	康德五年二月一日	因發
劉江	正黃旗三井克晉段	原領荒	三八、〇〇〇	財政部照	財政部照	康德五年二月一日	因失
同	同	浮多荒	一三、〇〇〇	[illegible]	同	同	同

右記失照自登報日起三月內無聲請異議者無論落於何人之手概作無效特此登報聲明

綏稜縣長 郭振昌

運氣來啦 快看

諸君早安你心中不是有懷疑不可解決的事嗎、請看神相亞希夷 由奉來連現寓當久町大東旅社（即龍泉池斜對過）亞希夷就可以注意先生占課問卦斷不對分文不受談相批命更有特別見解研究、保險能使君有圓滿的趨意決不敢欺君有枉費勞神之憾、是以特爲諸君介紹、時間午前十點至五點談相二圓

專批八字 清談相法 預言家靈驗無比 靈不靈當場試驗 准不准日後自知

敝人批命談相、能將諸位終身禍福、並經過未來成敗、當面完全說出、使諸公疑難之處、恍然若悟、有言出必准之把握、毫釐不爽之面、無論如何重大難題、得敝人一言相指、疑團頓解無遺 課金一元 寓西崗新大街北頭 裕豐旅館樓上

北京星卜命相 神算雲遊奇子

批命十二大特色……寓西崗新大街南頭 立本大旅社 三樓上四七

再謝 許桂坤居士治愈 兄弟父女多年沉疴

鳴謝 佛法治愈奇病 許桂坤居士

痔漏除根

愈痔丸 芳香化痔散 國瑞藥店

華春照像館 PHOTO

大連市和平街六 電話②二六七二 金州會 電話一六一番 神火街

淋疾預防與不妊症請用 都淋藥！

趙氏肺病咳嗽葯 肺癆病吐血急效葯

專治青年肺病結核久嗽成癆……各縣代理店……主人趙錦普字義堂 電話（二）五三七〇號

一個蕩婦的故事

（十）　凡流

一

妻的大姑是一個白髮蒼々的老太婆，具有慈善的面貌，好動的體性，雖然年紀已經上花甲子了，可是做起活來很年青的婦道人家還擬脫利落。可惜現在已經死了，其實呢，一個人活到六十歲死了就死了吧，還有甚麼可惜呢！但是她的死，並不是得了天災病業死的，而是被人拿着剪刀刺破喉嚨死的，我得了她這樣慘死的消息，不知怎的難受了好幾天。

原先，我和妻的大姑並不認識，只平常在妻的口裡有時提到她，在去年的春天，她兒子在大連存了一筆款，她要來取回家去，所以就帶了她的纔十歲的孫女省子來大連了，她爲節省起見，投奔了我的家來，妻因爲多年未見着她的大姑，今日一旦相逢，自然是十分歡迎的了，我在下班回家時，妻即給介紹了她給我的，印像很好，所以我並不厭煩她的。她的孫女省子雖然僅僅七歲，可是說起話來居然和大人一樣，令人一見就知道她是一個精細伶俐的孩子，我見她說話可親，就撫摩着她的頭頂誇獎了幾句，而妻的大姑笑着對我說「孩子倒很精細的，只是心眼太多活像她的媽媽」她一提到省子的媽媽，臉上喜悅的表情，立時罩上了一層陰暗的影子，於是妻便向她打聽她們婆媳間的感情如何，她當時並無表示，只浩嘆了一聲，只在她這一聲浩嘆中，蘊藏着許許多多難言的苦衷。

她在我家住了五六天，便帶着省子回家了，臨走時她很抱歉似的對我說「我來打擾你們這些日子說甚麼呢？吃着，喝着臨走還拿着（因爲我送了她一點東西）眞叫我過意不去呀！」妻急忙的笑着說：「那算甚麼呢，大姑不要過意不去，你放心我們並不討厭你的，你若下回再來時，還是到我們這裡來吧，只是下回來的時候，妳給我們帶把胡蘆瓢來就得啦」省子在臨走的時候，扯着她奶々的衣襟，戀戀着我的家，像哀求般的對奶々說：「奶々再住兩天走吧，大姑家的飯食好吃，我還想住兩天啊！」她奶々笑了，妻也笑了，連我也忍不住的笑了

二

到了秋涼九月，果然她倆又來了，這一回給我們帶來了不少的東西，金黃色的香水梨、胡蘆瓢、宗蘿蔔等裝了一大籃子

她在我們家裡一連又住了十來天，這其間她的大部分光陰是消磨在海邊上的，因爲我們住的距離海邊很近，附近的婦女小孩，每在落潮的時候，都結伴的拿着提籃去赶海，於是她也提着籃子，領着省子跟着她們去赶海，回來的時候籃子裡居然也會有餅子 蛤類的東西

第一次既然有了收穫，她便感到了很大的興趣，因此她除了到市內買東西而外，便是在海上赶海，她不管漲潮落潮，都是領着省子在海邊上，漲潮的時候，在公園裡遊來遊去，與省子勒々時候還到秋千架上去打回秋千

記得有一回我們的晚飯做好了，她還沒有回來，於是我打發孩子去找她，孩子回來對我說，她正在秋千架上打秋千呢？

她所赶來的海物，妻都做了大家吃，我們吃慣了自然感覺不出怎樣的鮮味來，但是她祖孫二人吃來，却覺得特別鮮美讚不絕々，她又赶了許多海帶菜（俗呼江渡菜）都掛在院子裡的繩上，嫩黃色的海帶菜像帶子似的掛滿了欄上，把新鮮的江渡菜切成了絲做成了湯其味道似乎比市上買來的另有一番清鮮的味兒

孫老太々雖然是個鄉下人，可是對於吃上，並不像那般鄉下人老太々們的省吃儉用，她每當上市內買東西回家來，總是不吃飯的，問她她老說在舘子裡吃飯了，妻有回對她大姑說

「你下幾回舘子吧，鄉下人總得不着好的吃，出了一輩子力，得不了好下水來到死了啊！」

她聽了這樣的話，似有所感的悽然的說：

「我割捨吃，我不像妳大姑父那樣省吃儉用一輩子的，他活着的時候，我可憐他年老受累的身子，常々做點好飯給他吃，但是他總是嘟々唸々的說我不會過日子，我雖然開導給他聽窮富不在這一點上，你老了吃點就吃點吧，爲這點上兒女們決說不出個「不」字來，可是磨破了你的嘴，他老是嘟々唸々的，甚至做好了他都不肯吃，可憐他做了一輩子莊稼受了一輩子累，世上的福份他一點也沒有享受，就死去了，至今提起來我都替他難受」她說到這里，老淚婆娑的往下落，便不住用襖衿子去揩淚

過後，她又說：「所以我想開了，能有好吃的一天，我是割捨吃的，我不像妳大姑父那樣捨吃的，死了怪冤的」

以後提起這事來，我笑着對妻說「她老兩口的感情很好呀」妻也笑着對我說：「那是眞的，她老兩口的感情很好啊！她們有一處梨園離城較遠，每當秋天梨將成熟的時期，大姑父爲防犯盜梨的，這時期是白晝在梨園的窩棚裡，大姑爲怕他一個人害怕，夜間也住在窩棚裡和他作伴，這時候他家裡就只剩了他們的兒媳和省子兩箇了

三

在去年十二月底 我得了一個消息，說妻的大姑被匪人殺害了，原因是年前搶之後殺人滅跡，當時我心裡很覺詫異的自忖着「她家並非富有之家，何致被人覬覦？」過後又得了較爲詳細的消息，大意是這樣的——

十二月十六日夜，晚飯後孫老太々要給在外經商的兒子寫信（省子的父親）便帶着省子到鄰人家去寫信，把信寫完回來的時候，天已黑了，剛要路進街門，忽見有五六個雄糾々的漢子將大門闖進，不由分說便翻箱倒櫃的搜索東西，結果只有東西並無錢財，于是這些匪人便逼問錢財藏在那里，而孫老太々口口聲聲說並有，其兒媳見此光景乃將手鐲摘下付與匪人以求罷休，無奈匪人威逼不休，于是孫老太々說道：「你們若實在不答應，我就要呼喊了」只此一句話就惹起匪人之怒，立時將刺刀拔出照其咽喉刺去，說：「喊吧！」人隨話倒，孫老太々就臥於血泊之中了，匪人便一哄而散

匪人去了之後，省子的媽々便跑到街上叫喊起來，經村人協議結果，以「人命關天」四字而報官了，我聽了以上的消息，心裡不禁替孫老太々可惜，處在那種極其危險的境裡，而不知道保身之道，未免可惜，古人有一言喪邦的話，而孫老太々竟一言而喪其身了，我又痛恨那些匪人，雖然未能搶去錢財，竟然把東西搶去就罷了，何必傷害她一條人命呢？他們也不想「盜亦有道」那句話嗎？

過後我又得了一個消息說：「省子的媽々也被官廳捉去了」當時我很爲奇怪「爲甚麼捉省子她媽呢？這其間必有緣故吧？」

以後便斷絕了消息，究竟如何我也很掛心的，一直到今年三月底，對于孫老太々的死因我才算得知了眞確詳細的消息，而把前案推翻了，案情是這樣發生的——

十二月十六日夜，晚飯後孫老太々要給在外經商的兒子寫信，便帶着省子到鄰家寫信，把信寫完回來的時候，天已黑了，這晚上朔風颳的很大，不但外面冷的厲害，即屋裡也眞夠受的，省子的奶々領着省子進了屋裡，頓覺着屋子裡陰森森的毫沒有一絲暖意，她又因爲白天沒有燒炕，用手一摸炕席是冰涼的，於是她和省子說：「到你媽的屋裡睡去吧」說完了便領着省子走上媳婦的屋裡，當她把門推開便「啊！」的一聲，原來她的兒媳的炕上，躺着一個男人，這男人她還認得是離她住的不遠的外號戶人，人稱他爲老張的，她意思是想要扭起他來，而奸夫竟上我家裡來了「不要臉呀！呸！」×

這時躺在熱被窩裡的老張聽了這話，骨碌々的爬了起來，知道奸情已破好事難成，不禁「怒從心上起，惡向膽邊生」惡狠々的罵道：

「好！妳敢惹動老子看妳敢把我怎麼樣」說着跳下地來把省子的奶々按在地下，用兩手使力的掐着她的脖頸，便拖着往東屋走，可憐的孫老太々他把她拖到東屋後，即把她摔在地下，省子見了這般光景直氣得連掙扎的力量都沒有了，哭直喊的不讓打她的奶々，省子的媽々早把省子摟在懷裡不許她哭喊，同時嚇着省子說「妳哭他也掐死妳」

小說作法之研究

恂九　（十三）

其後該作者的作品、無論有什麼新穎技巧他也要不相信而擯斥過去了

寫偵探小說、其他所宜注意點亦列於左，俾有志於偵探小說者，作一個參考

甲、偵探小說、注重空想，但表現則須是現實的，不能使讀者看出是說謊來，無論是一件何等的奇怪事必須要使讀者認爲在世界裡有發生的可能才行，若一篇作品，不能一貫的保住他的「似眞實」則難收有効的善果

乙、選擇場所亦甚要緊，亦即選擇何處爲舞台好呢？此是作者所以注意的一點，即偵探小說大體說來，作者是外國人，便須選何國爲舞台

丙、爲增加場所及其他事件的現實感，插入圖表、地圖等，也是不可缺少的要件

丁、文章要直截了當，若作文學的描寫，一不注意，常給予讀者以絮聒厭煩之感

戊、中心人物之性格的寫描，不得與普通小說的性格描寫混爲一物，偵探小說有以定的速度展開事件之必要，故若偏爲性格的描寫而費去好些的筆墨，必使速度，發生遲滯，而致讀者發生不快

又往昔關於偵探家及主要人物之性格，常採取一種蓋世英雄與衆不同的氣勢，但輓近一來，已由超人間的天才的性格變爲人間的平凡人的性格了

己、須常採取科學的新知識，即如醫學的、藥物學的、化學的等新知識，或將新機械與新稀圖並新發明等插入作品的犯罪中，又或在犯罪的推理上及觀察調查追求上，加上新味，尤足使讀者感覺有現時代的興趣與實感

第四章　童話

一、童話名詞之來源

十八世紀中，日本小說家山京東傳，在骨董集裡才開始用「童話」這兩個字，曲亭馬琴在「燕石雜誌」中、和「玄同放言裡」也發表許多關於童話名詞來源的考證，在張梓生先生答[illegible]童話的討論」信中，曾說「我所說的童話定義，是人類學研究上的定義，其中只能包括兒童及和兒童知識程度相等的野蠻人鄉下人所說的含有娛樂性質的故事，不能包括一切孫先生童話集中的東西，那不全是純粹的童話，祇能說是兒童文學的材料，因爲童話一個名詞，是從日本來的，原意雖是對兒童說的話，現在却成了術語，當做「小說」二字，現在也不能照原意解說了」依上所述「童話」二字的名詞，創自日本是不假的了，同時這個名詞，也可以說是已完全化爲術語了

二、童話的定義

所說的「童話」我們顧名思義，便可知是對兒童所說的話了，據加藤武雄說「童話」在明治時代最盛，——不過在此以前，都是古年傳下來的物語說給兒童聽，降至大正時代，有鈴木三重吉氏等的「赤鳥」之誕生，遂釀成文學家等對童話執起筆來的機運，因而漸々的有了藝術的童話了」那末此處所說的童話之定義，是給兒童聽講的一種兒童文學是毫無容疑的餘地了

不過這個童話，因說話者立場之不同，致有種種的歧義，大概教育家是從故事的教育價値上着眼，所以他們所說的童話，是包括神話，傳說，民間故事，並創作的兒童故事寓言等，即指一切適合於兒童閱讀或所講的故事而言，他們所指的意義最參差，有時候包括這幾種，有時候包括那幾種，而民俗學家，則從故事的性質內容上着眼加以考察，不問其對於兒童的價値如何，而把童話這個名詞專用於重事不重人的一類含有超自然分子的奇異故事而言，牠與神話、傳說[illegible]區分如左

A、神—宗教的—神

B、傳說—歷史的—半神半人

C、佚話—傳記的—世間的名人

以上是人物與事實並重

童話—人物不確定，或爲人或爲動物，或爲無生物

而張梓生先生是把童話分做左列幾種

（甲）純正的童話　代表思想的（一）　代表習俗的（二）

（乙）遊戲的童話　重複故事（一）　趣話（二）　物語（三）

張梓生先生的說明 說：甲種純正童話，多是從原始人類傳下來的，或從世說轉變而成，他下面代表思想的一種，多舉出一種天然物，用原人的思想想像他的種種靈怪的變化，如「變形」「復活」等，可謂原始思想的結晶、代表習俗的一種，終是舉出一件人事，說得他備極變幻，世人當他荒唐話看，但他確以原人禮俗爲根據的

乙種遊戲童話，大抵後世文人，意匠原人造作出來的，下面的第一類，農民社會裡往々三五成群聚着，互講互聽，他的種類頗多，第二類多形容人的愚鈍刺謬，以哄人笑，各處都有所謂「呆女婿」多種，兒童能道其一二，第三類往往假借物類的習性，演成故事，像狐的猾，狼的貪等々，原人的世故，當做如是看

三、兒童教育的價値

童話既是當供給兒童的，那末便是兒童文學中的一種了，又童話的要點，是在能喚起兒童的興趣和想像的東西，這種東西，都不是新生的，試看我們各地方固有的故事，就可以知道，據西洋的兒童文學專家說「神仙故事」（FAIRY TALES）那一種東西，差不多是自有人類以來就已經存在了，不過記之於文字，却是很晚的事，直到十八九世紀時，才有法國的培羅脫和德國的格林兄弟，起初做記錄的功夫

自從教育研究上有兒童研究這一門以來，兒童本身生活漸々得到些正當的理解，從前不承認兒童的生活是獨立的，而以爲他們是成人的預備，現在知道兒童的生活，也是獨立的了

本來在一個人的全生活裡，我們實不應當指定哪一段是哪一段的附屬，故兒童應還他一個兒童，壯年應還他一個壯年，老年應還他一個老年，才是正當的辦法，那末若一個人在兒童當期，先教他做壯年的預備勉强拿成人的見解來

暖流

（33）　克爾

這麼一來，她們個人所經過的男人，何止於數計呢？她們的老子錢麻子雖也有耳聞，而欲加以管束干涉，但是他向來就養成一種懦內的天性，因爲有她們的母親從中袒護，錢麻子也就無可如何了，況且她們三姊妹間的感情又十分融洽，就是對於她們的兩位姨媽的秘密，也都能互相保守援助，因此錢麻子的整個家庭，却濃々的渲染了一層桃色。

六、無邊黑暗中一個靈魂的掙扎

早春初開，桃子剛染紅了嘴唇，狗在打呵欠，泥塘裡的蝌蚪也生腿了，不漂亮的人也漂亮了些，男的至少戴頂新草帽，女的至少穿上件花大衫，夏天更自然了一些可以叫人不富而麗，秋萍換上淺色新西服，領帶花像一條熱帶彩蛇，新紅皮鞋踏在柏油路上，發出輕鬆調子，行素也換了薄紗的西裝，光着肥嫩的大腿，腳穿流行式高跟白皮鞋，綢手絹洒了香水，頭髮加了香油，並着肩一邊走一邊笑，態度很悠閒，他們的心中比石榴花還紅着一些，自已知道是世界上最快樂的人

「素妹！你這幾天的經過很順手嗎？大約職務方面很累吧！」秋萍一面走，一面關心的問着

「不，倒不覺得怎樣累，事情也說得下去！」行素輕快的回答着

「萍哥——」她感到秋萍的熱情，竟吐不出適當的話，當那長々的睫毛上，已浸潤濕液時，緩緩々的說下去：「萍哥！我眞不知道，將怎樣來感激你，受到你這樣的關照！」

「我們同是缺乏力量的人，我不希望有誰來感激我，相助總僅祇如此，你再提及怎樣關照，也許正足以增加我的慚愧呢？」

「想必我命中注定是顚磨離星，若不怎竟遇到這樣的煩惱事情？」行素憂鬱而抱怨似的叨念着，同時把地面上的一團亂紙用脚踢開

「爲甚麼？又有甚麼意外的遭遇嗎？」秋萍慌恐的問着說

「並不是怎樣重大事件，不過因爲我們的經理，從就職那天，他就追逐着我，我怕那裝油滑的嘴臉和虛僞的假仁義假道德的態度，你想他是我的上峯，我又怎樣能擺脫呢？」行素說到這裡，同時經理鱗夢廛的那張麻子穿串的鬼臉，嬉皮誕笑的映上她的腦海裡，使她有些做嘔，周身生起一陣痙攣，眼睛更加濕潤了，秋萍再不忍看那濕潤的眼睛，轉過拐角，又——

「我們的結交，是坦白且爽直的，素妹！不要對環境過於懦弱吧！希望你把女性的弱點能完全脫掉，振奮起精神，做一員生活戰線上的戰士！但是，有錢人的追逐女性，玩弄女人，是司空見慣的事情，他們雖都有三妻四妾，然而見到以外的女人，不論其美醜，是仍思染指的，況且你又那麼漂亮——他媽的！簡直和飽飯後的饞貓一樣，雖然飽餐了魚肉，然而再遇到魚的時候，也要張開貪婪的饞吻，咬上兩口，就是不吃——也要聞上一聞或用爪撥一下的，對於這一點，只好把態度放嚴肅一些，敬而遠之好了！」

「唉！恐事實未必那麼容易吧！」然而最使我頭痛的，是經理的三位小姐，都是神氣十足，浪漫風流，整天的和男人鬼混

新[illegible]

因爲窮，住房給不上房錢，房東三番五次叫我搬家，所以我不得不另找房子了

但是，在這年頭，沒有錢也找不到房子呀！這天，我硬着頭皮，上街便去找了，找得我兩眼冒金花，終於找到一個大雜院，這大雜院是在××救濟院的後屁股，院內也有陽光，就是太腼腆，使人噁心，找到了房東，嘿！那時我眞高興，穿件洋服，雖然是破了，也能虎一氣，那房東太太非常客氣，我知道她的心理了，向她說明了來意，她說有一間，就是不好，當老太太對我說完，便領我去看一看，「那簡直就是狗窩！」這是我心裡的話，靡有說出來

「你願意嗎」老太太這樣問我了

「唉！這年頭，將就吧！」這樣便妥了，可是老太々還說「房錢我搬過來再給吧！」與我要定錢這使我很放心，本來！腰內一個錢也靡有係！——我暗想，洋服！眞有用處，於是我便核計着搬了

從雜院走出來，到家一進屋看見素清流眼淚了

「你走後，房東又來逼我們搬家，又要拿我們的被褥，他……」

淚從她的眼角一對一雙的掉下來，於是我祇好安慰她

「別傷心了，車到山前必有路啊！餓極的就餓死了我們，天老爺還餓不死瞎家雀呢！」這一類常套話，她亦聽得膩了，她的淚還是不住的掉下來，最後我告訴了她一個新的希望，找到了新房子，這樣的話才止住了她的淚泉

「我們明天一早就搬，別傷心啦！」

她仰起來臉，向我淡淡的笑了，但咀角上依然露着輕愁

二

第二天，大清早，收拾々々我們便想搬了，可是這個房東耳朵不怎那麼長，很快的便聽到了，不然，我們倘着一走，那時她找誰去，媽的，那傢伙像餓虎似的抓住了我，非要房錢不可，靡有就上派出所唉！眞糟！祇好當了兩條舊被才給了她，因爲怕寒齋，還欠兩圓，我說到八月節再給，這樣好說歹商量的才放了我走，我挑起了担子，一頭是鍋，一頭是破洋火箱子，裡邊裝些破爛，素清挾個小包，就這樣走開了這個虎似的房東勢力之下，走出來角門，我罵着：

「此處不留爺，還有留爺處啊！」

拐了幾個彎，便到我的「新居」了，一進院，一種人尿狗屎的臭味直撲到鼻孔裡，這便恨起自己來，昨天靡有注意，但忽然想到自己無能無錢，討厭的心情又消失了

院心一大堆爐炭，傍邊有兩個洞，看樣子是自己發明的髒水道，使水往地下層沈的方法，因髒水倒在街上，是防害公衆衛生，要被罰的

小孩子的糞，和大人起夜的屎窩子等，都各盡其本能的在七月末的陽光下强烈的傳發來一種臭味，使我中層階級的心境，時時噁心了

那時，我核計了，到這裡總要拿種勁兒，遇事虎一個半個的，但可別呆長，一長就要露馬腳，拿這樣態度來作我的「現代哲學」，可是當天就有個人來拜訪我，是個十八九歲的女人，她說的話，我沒聽準，大概也就是家裡什麼也沒有，害穿洋服呢「……」

我沒有生氣，就是生氣也是白搭，生不熟面不熟的，一見就和人吵架，太失體面，就是你知人家是那院的大小姐？

三

兩星期過去了，這院子裡的人差不多都認識了，最先，不用說是老女房東，男房東別的人全是由素清嘴裡聽來的，同時知道了搬來那天笑話我們的那位女人，她姓高是個「花貨」但是我對誰都沒說話，一方都因爲躲出晚歸的應工夫，見着也不過是點々頭而矣，另一方我想擺個模樣「雖鳳屬種，但不非凡」

又過了兩天，妻吃不住勁了，我的這種主義，防害了她家庭方面的外交，取東換西的辦不動，事々都有用人的地方，她說，

「我們什麼也靡有，總拿架子，不用傍人行嗎？」

她這樣一叨咕，我抱定的主義隨感到失敗，但無形中我還堅持着，蛋黃蛋青絕不是一樣的——我並沒這樣想，蛋黃蛋青都是蛋裡的東西

四

一天，我因爲患點「小時令」靡上班，妻也沒有事可作，她便對我喋々不休了

她講房東姓栗，其實找房子那天我就知道，老太々後到還家，老倆口子非常好，五十多歲還搞那種事，老頭有個兒子自已領老婆孩兒獨過，不靈活他們，又說咱們東屋姓金，在火車站上幹活，西屋是機器匠姓皮，下屋住兩家，對面坑，一個姓魏，能跳大神會治病，一個姓李的，在大岩子幹活，又說前屋當間的能開汽車，姓孫，又說……我記不清了，最後說到姓高的小媳婦，她今年十九歲，在房東西屋住，嫁給三拾二歲的一個木匠，說那木匠太雜看，活像個孫猴子，娶了她，他花了五六百塊，但這小媳婦看不上他，別人都被她叫花小高花小高的，已經和會開汽車老孫的外甥范國强址絡上了，我問她「你怎麼知道的呢？」她說全是老女房東告訴她的，又說，房東說東西院太雜亂，又太髒，差不多每個人都有幾個拉幫套的

她講來講去講得我好睏，於是我睡了

那下晚，這院內騷動了，牆灰堆附近站着好幾個人，我依着窗台，想聽他們談的是些什麼？這時不知誰高喊起來了

「那樣不行，最好在下班的時候，會幾個人打他」

這聲音，聽來是西屋機器匠老皮喊的，定睛一看，果然是他，他的臉色非常氣憤了

「打他！」一個人又像突然說「我看不行，你們不能把人打死，第二天上班，他在分務係找你們的彎扭，那時該怎樣辦呢？」這話是由開車的老孫的咀流出來的，因他還認識幾個字，見解就像比別人高

艾會爭功

茂林潘九廷選　胡震洲校

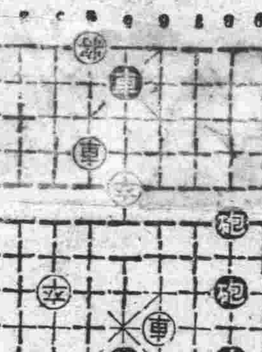

着法帥先和列左

砲二平六　車四進四

砲二平六　車六退七　帥六進一　卒三進一　車五退五

車四平五　車二平四　車六退四　帥六平五　車六平五　（和）

帥五平六　車六退八　砲六進二　卒三平四　帥五進一

放送節目

昭和十七年四月十七日

五、三〇（新京）唱片、上低音獨唱、弗爾鼓歌謠集、（弗爾鼓作曲）
六、〇〇（奉天）兒童時間、講話、南洋民族生活趣談（一）　宋延文
六、二〇（新京）兒童新聞
六、三〇（新京）中等日本語講座　五百木元
六、五〇（新京）、生活須知
七、〇〇（新京）報時、新聞、告知
七、〇一（新京）新聞、告知　繼續（地方）新聞、告知
七、三〇（新京）建國讀本、夜間節目豫報、唱片
七、五〇（哈爾濱）（十二）話劇、蒲團、哈爾濱怡情話劇研究部
八、三〇（新京）新聞
八、四〇（新京）新聞解說、唱片
九、〇〇（奉天）晨鼓、金山時（下）　榮華庭
九、三〇（奉天）評詞、五女七貞（十一）　宋桐斌
一〇、〇〇（新京）報時
一〇、〇一（新京）新聞　繼續（地方）新聞、明日節目豫報、唱片
一〇、三〇（奉天）山東大鼓　三堂會審　李豐樓

徵稿啓事

一、本版絕對公開，不拘論述、批評、創作、翻譯、律歌謠等文藝投稿，均所歡迎，來稿一經發表，即贈以每千字二圓至五圓之筆潤

二、富有趣味之小品文以及有關文藝之漫畫，照片等，尤爲本版所歡迎，如文筆人之訪問記以及私生活消息等一經發表必予厚贈

三、爲使來稿內容與本報發行宗旨及本版之編輯方針相吻合，故對於凡有之來稿編輯人有刪改權，不願受刪改者務須在稿端聲明

四、爲便於核算稿費故凡有來稿均須使用原稿紙且須於稿末註名眞實姓名住址（或將作者年齡職業同時註明者尤爲本編輯人所盼望）更勿忘記加蓋圖章否則即以却酬論

五、凡有來稿無論採用與否，在原則上概不退還，但有特別情形必欲退還者，須以關東州內通用之日本郵票附足郵費方可

先行寄筆 覽後送金

敬啓者敝行際玆五週年開業紀念，爲酬謝各界主顧起見不惜重資，在此新體制新商道精神下不惜重資採辦與國策相符的純良萬年筆，以最低廉價販賣，希各界人士，勿失良機，火速函購，是幸，但因現下郵政代金引換停止，外埠購貨，甚覺不便，世人多依百聞不如一見之疑故，敝社限於此次購買者，先將物品按號寄奉，以昭信用，祈各界君子，絕對安心隨便函購可也

（13）黑桿白金頭　三圓五角
（14）黑桿白金頭　四圓
（28）花桿白金頭　六圓

◇定購時節務請將住址姓名商號用楷書記入倘祈蓋印
◇物品觀察後不欲定購者希即時返還是要

萬年筆 時計商　歐亞洋行　安東市一番通五丁目三　振替口座（奉天四七四八番 新京二六六四番）

淋疾與不妊症請服 [illegible]

急地房藥店代理

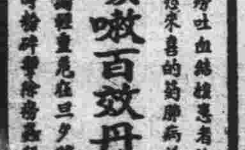

肺癆吐血 [illegible]
去痰來喜的藥 肺病救星就是
咳嗽百效丹
不論輕重危在旦夕 肺病一服 立時輕鬆 [illegible]

患婦女病者福音（4）

啓者敝張麗娟患月經不調病症下寒白帶腰腿酸痛經醫診治終於無效日漸沈重一個月經血來至三五次顏色淡紅紫黑淋滴不止腹中有塊忽散忽聚小腹疼痛及經二月後經血不見飲食減少骨蒸[illegible]面黃肌白心跡氣喘咳嗽兩脇串痛夜不安眠千方百秘中西醫治耗款無數後經友人介紹楊家老藥舖世傳秘方[illegible]女中寶喘治一切經血病百發百中遂購信兩料[illegible]
鳴謝介紹人安東聚寶街　張宅啓

宏濟大舞台
（陽曆四月十六日起映五天）
◀今天公演滿映錄製新片▶
全部有聲京劇 彈唱香艷名劇
△香艷的勸人▽（全部）
玉堂春
北京名坤伶趙[illegible] 灑得意拿手好戲
△美麗的歌聲▽
全班大藝員精彩助演
下期廿一日獻映 古裝新片（即英烈傳）
鐵弓緣
香艷奇情武俠古裝新片
主演 李麗華　助演 梅熹 [illegible]

世界電影院
陽曆四月十七日起連映四天
滿洲映畫協會最近作品
全部新片　滿庭芳
◇演員表 徐聰　孟虹　王麗君　李顯廷 [illegible]
諸君注意 [illegible]
下期公映 新公司出品 古裝 古代宮史片
仁貴與柳迎春
主演 王引　王乃東 [illegible]

隆中策
動靜從違
列入事 成敗利鈍
（推本年壬午凡八字有壬午壬子甲子丙子戊子庚子大運遇此干支均有問題）[illegible]
寓大連奧町中央俄國飯店樓上四號室 談命兩元
人物誌　天隨　紫微斗數 [illegible]
餘蔭堂總發行處

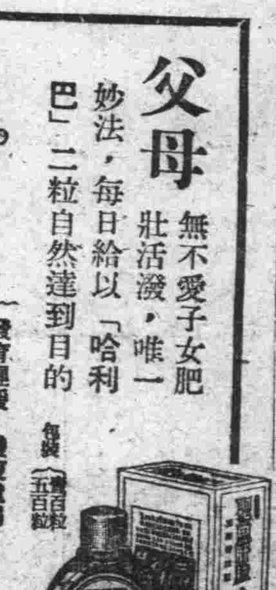

父母無不愛子女肥壯活潑，唯一妙法，每日給以「哈利巴」二粒自然達到目的

主治
發育遲緩　體瘦虛弱
固齒明目　發育不良
貧血肌瘦　先天不足
食慾不振　乾性眼炎
軟骨化症　佝僂等症

奉天市吉野町十一　田邊藥品株式會社　HV 20

頭痛聖藥 新腦
醫學博士森田資孝先生發許　帽子牌商標

立止頭痛！靈効如神！！

腦新如遇頭腦疼痛非常難忍時，頭目眩暈神智昏迷時，或讀書過度精神疲倦時及惡醉宿酒未醒時，倘速服腦新可立見奇效，其効若響，服後三分鐘，頓覺頭目爽快神智清新，苦痛若失，有如夜月秋遊能有心曠神怡之妙，此偉績確鑿卡爾謨其之特長，且雖連續服用，對於腦神經或心臟胃腸等，決無副作用，亦無影響，孕婦服用亦無害

四包入　十包入　二十包入　六十包入　百包入 [illegible]
大日本名古屋市東區 荒川長太郎合名會社 製造　新京藥品株式會社

去疲勞‧健胃腸
高單位維他命B₁劑
强力米太寶靈片
（强力メタボリン錠）

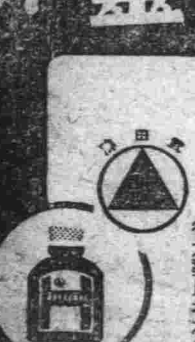

凡因維他命B₁不足，以致胃腸活動性降低、肌肉弛懈無力、食慾不振並便秘之人，如服武田牌高單位維他命B₁製强力米太寶靈片，必得賦活胃腸組織，除去過度疲勞，調整肌肉之緊張力，同時食慾旺盛，消化液之分液增多，並可促進營養素之吸收，使疾病迅速治癒。
【包裝】100片　300片
各大藥房均有經售
2—29